Eendracht maakt Macht

Contact

Bid en Werk

A MONTHLY PUBLICATION

Of the Christian Reformed Immigration Societies in Eastern Canada

1e Jaargang AUGUSTUS 1950 No. 12

WELKOM IN CANADA

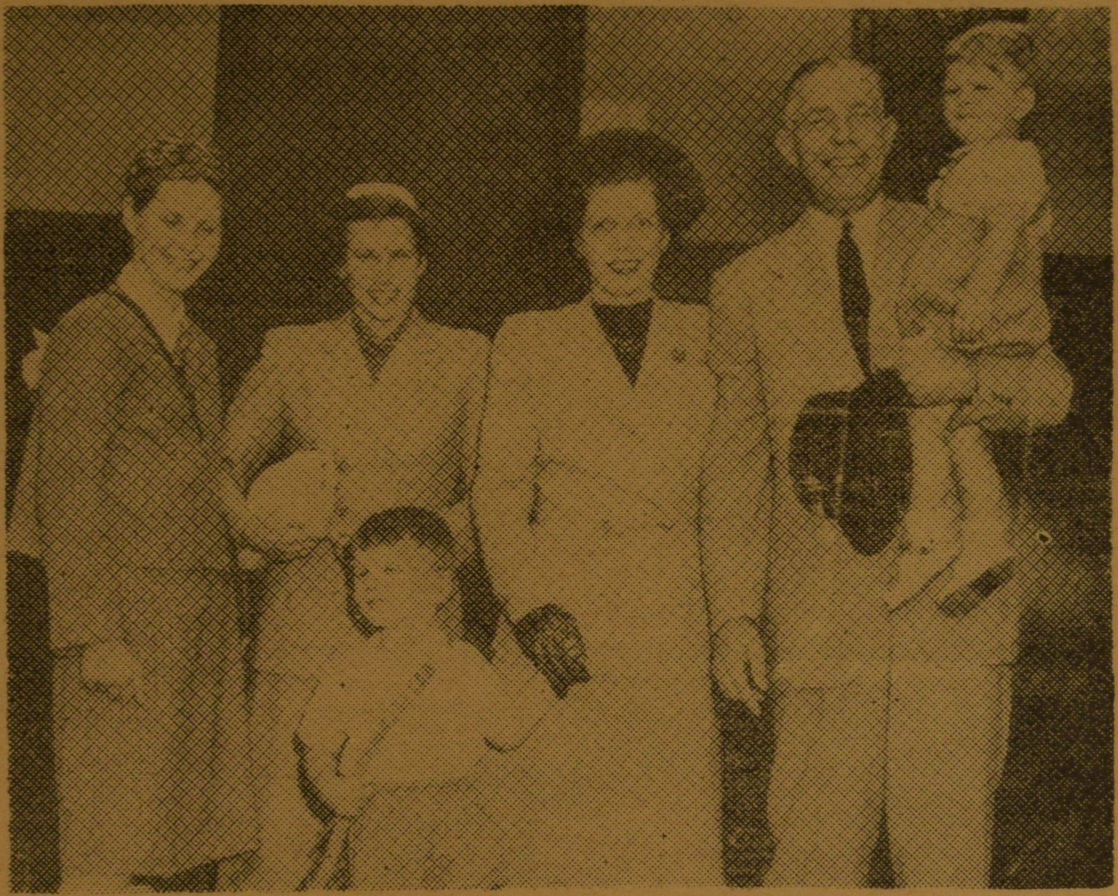

Hare Majesteits Ambassadeur te Ottawa, Zijne Excellentie Dr. J. H. van Roijen is benoemd tot Ambassadeur te Washington en vertrok op 28 Juni j.l. uit Ottawa. Op 3 Juli j.l. arriveerde te Ottawa de nieuwbenoemde Ambassadeur, Zijne Excellentie A.H.J. Lovink. De Heer Lovink was de laatste Hoge Vertegenwoordiger van de Kroon in Indonesie, in welke functie hij op 27 December 1949 de souvereiniteit heeft overgedragen. Voordien was de Heer Lovink Ambassadeur van Nederland in China en in Rusland. Onze foto toont de nieuwe Ambassadeur van Nederland met zijn gezin bij aankomst te Ottawa.

In **CANADA** *gebruikt---*

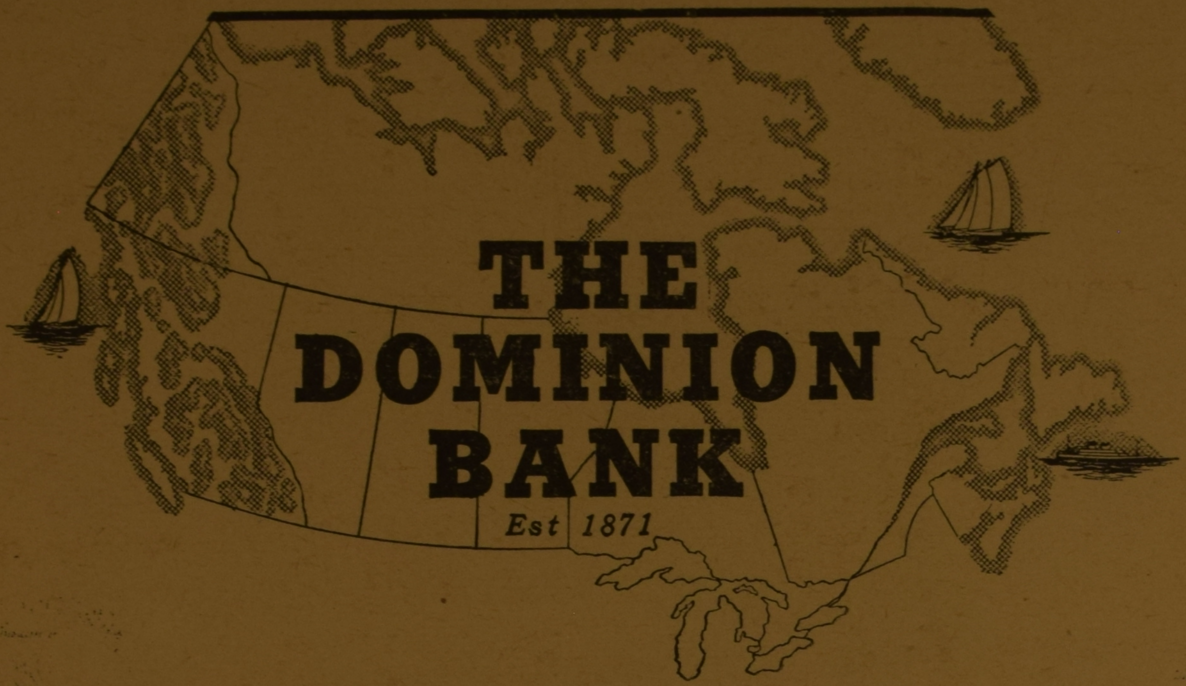

VOOR DE VRIENDELIJKE BANK DIENSTEN

DIE U NOODIG HEEFT

Volledige moderne Bank diensten zijn tot uwe beschikking in alle Bij-kantooren in de verschillende steden en dorpen in Zuid-Westelijk Ontario.

CHATHAM
DRESDEN
GORRIE
LEAMINGTON
LONDON

THE DOMINION BANK ESTABLISHED 1871

ST. THOMAS
SARNIA
SEAFORTH
WINDSOR (2)
WINGHAM

Contact

Redactie

Zend niews berichten, artikelen, critiek, opmerkingen, en alle andere zaken aangaande de inhoud van "Cont act" naar het redactie bureau: 304 Dundas Street, Trenton, Ont.

Administratie

Advertenties en abonnementen naar ons administratie bureau: P.O. Box 234, Chatham, Ont.

Richtlijnen

John Gritter

Engelsche Diensten Onder Ons

Dat het noodig is voor de geestelijke ontwikkeling van ons volk zich zoo spoedig mogelijk de Engelsche taal eigen te maken, ook op godsdienstig terrein, schijnt over het algemeen onder ons wel te worden ingezien. Daar mogen er enkele kortzichtige lui wezen, die daar geen oog voor hebben en het een te groote inspanning achten; gelukkig vormen die niet de meerderheid. De meesten schijnen wel te verstaan dat onze toekomst hier, ook in de godsdienst, ligt in de Engelsche taal. Dat is, zou men zeggen, ook zoo vanzelfsprekend, dat verdere beredenering daar van overbodig mag worden geacht.

We zijn dan ook gewoon van het begin aan in onze diensten, die uiteraard eerst overwegend Nederlandsch zijn, Engelsche elementen in te voegen: De Wet des Heeren of de Apostolische Belijdenis wordt in de taal des lands gelezen; soms ook wel eens een gedeelte van de Helige Schrift; nummers uit onze Psalter Hymnal worden gezongen; misschien wordt de dienst besloten met de "doxology" of het uitspreken van de zegen in het Engelsch. Zoo krijgen we een begin, zoo wordt het ijs gebroken, zoo wordt men aan de klanken van de nieuwe taal wat gewoon. Dat heeft zijn waarde.

Maar we moeten meer. We moeten voort tot volledige Engelsche diensten.

Waar bij onze komst reeds een gemeente bestond, met Engelsche diensten, kan men aanstonds terecht. En het is interessant en bemoedigend hoevelen van ons volk zich daarbij gereedelijk aanpassen en binnen een betrekkelijk korte tijd leeren de Engelsche dienst te volgen en daarin een actief aandeel te nemen. Dat is prachtig. Broeders en zusters, waar die gelegenheid bestaat, maakt daarvan dankbaar gebruik!

Een groot deel van ons moet beginnen in nieuwe groepen. Door omstandigheden moet men eerst geruimen tijd zich tevreden stellen met een dienst op den rustdag. Dan kan er van Engelsche diensten niet veel komen.

Maar ook in dat opzicht komen we geleidelijk wat vooruit. Daar beginnen nu gemeenten, uit immigranten van de laatste drie jaren opgebouwd, te komen, die twee diensten kunnen houden. Aylmer heeft sedert begin Juni twee diensten. Ilderton kocht een leegstaand kerkgebouw tegen een bijzonder lage prijs, en zal straks ook zeker tweemaal dienst gaan houden. Daar zijn er anderen die op het punt staan daartoe over te gaan. Sommigen waren ons reeds voor. Mooi zoo! Rehoboth!

Wanneer we zoover komen moeten we de gelegenheid waarnemen om dan ook Engelsche diensten in te stellen. Hoe dikwijls die zullen gehouden worden, moet aan de kerkeraad, wellicht in overleg met de gemeente, worden overgelaten. Maar dat we die kant uit moeten is zeker.

Eerst zien sommigen daar wel wat tegen op. Maar dat valt ook nog wel weer mee, mits de zaak met verstand wordt aangepakt.

Veel hangt hier af van degenen die de diensten hebben te leiden.

Natuurlijk moet men zich toeleggen op eenvoudig Engelsch. Eenvoudige prediking, in bevattende taal, is toch altijd het meest doeltreffend; in dit geval nog temeer. De Engelsche vertalingen van onze Bijbel kunnen ons daarbij helpen. Wat sprak onze Heere Jezus eenvoudig! Zouden wij Hem dat kunnen verbeteren? Wat is die Christenreize van Bunyan in mooi, bevattend Engelsch beschreven. En het is een van de meest gelezen boeken. We kunnen het lezen daarvan aanbevelen voor beide predikers en hoorders.

Wellicht zal men eerst vooral gebruik maken van historisch stof. Die is gewoonlijk gemaklijk te volgen omdat de geschiedenis als zoodanig gewoonlijk wel bekend is. Mist men hier en daar wat woorden, die men niet verstaat, dan hoeft men daarmee de draad van de preek nog niet te verliezen. Zoodoende kan men de weg banen voor stof die wat zwaarder is. Dat maakt een makkelijk begin.

Van belang is een duidelijke uitspraak en niet te snel tempo van spreken. Men moet zich somtijds wat inhouden. Dat is niet zoo erg. Als het helpt om de menschen aan de gang te krijgen, wil men dat gaarne doen.

Als vanzelf komt men ertoe sommige woorden, die nog wat zwaar zijn en niet bekend, even in het Hollandsch over te zetten. Voor sommige hoorders is dat een heele steun. Alleen zij men daarmee toch ook weer voorzichtig. We hoorden onlangs van een prediker die soms plotseling een zin in het Hollandsch herhaalde, zonder dat de menschen het verband wisten, en dan kan men somtijds vreemde effecten krijgen. Ook moet men trachten te voorkomen dat menschen gaan zitten luisteren alleen naar het Hollandsch dat gebruikt wordt. Men moet leeren het Engelsch als Engelsch te verstaan. En waar een deel van het gehoor het Engelsch goed verstaat is het niet prettig, dat er zoo veel Hollandsch doorkomt.

Het zal zaak zijn ook dat die Engelsche preeken niet te lang zijn. Te lange preeken hebben toch nooit de beste uitwerking; in dit geval is dat van bijzonder klem. Het is een heele inspanning te leeren verstaan een taal die men nog slechts gebrekkig kent.Ook voor de voorganger is het niet een gemakkelijke zaak. We moeten zorgen het niet zoo uit te rekken dat men er moe van wordt.

Voor de hoorders kunnen we er niet te sterk op aandringen, dat men toch vooral biddend opga, ook biddend om licht en geestelijke kracht en echte belangstelling om ook in dezen Gode welbehaaglijk te zijn. Dat is van onuitsprekelijk belang.

Natuurlijk gaat ge u niet onttrekken wanneer de dienst in het Engelsch is. Vergeet het niet: Ge zijt deel van die gemeente; daar heeft God u gebracht; daar hoort ge bij; wanneer die gemeente vergadert behoort gij daar bij te zijn. Zoo wil God u ook zegenen.

Geve God ons ook in dezen kracht van overtuiging en geestelijk vermogen en, indien noodig, zelfverloochening, om Hem te dienen en almeer een zegen te zijn in dit land.

Aylmer, Ontario

Noorderlicht

P. Hamstra

Ja 't is weer ook in Augustus, en wij bewonderen het 's avonds vaak, hoe groot is de Schepper, die zooveel rijkdom en schoons wilde scheppen waaraan en waarin wij ons mogen verlustigen. Al is het druk in en met de hooi oogst en vegetable growing. Vandaag een regenachtige dag, miserig weer zouden we in Nederland zeggen en dan kan er weinig gedaan worden in 't hooiveld en op 't land, misschien kunstmest strooien.

Zoo'n dag geeft even verademing van de al te grote spanning en drukte, al is het, dat wij vaak maar liever door willen gaan met ons werk en menen dat het beter is zonnig droog weer te hebben en warmte om de groei te bevorderen en te versnellen, want alles is immers al zo laat en 't seizoen is al zo kort hier. Ja er zijn donkere wolken en vele dit voorjaar en een koele zomer, 't blijft koeler dan normaal. Tot nogtoe kwam de thermometer niet tot 100 gr. F. anders komt deze vaak tot 120 gr. F. dit is een groot verschil en laat zich merken in 't gewas. Niettegenstaande dit alles is het nu in Augustus heerlijk warm zonnig. De optimisten zeggen dan ook 't kan nog best een heel goede oogst worden als we een mooie herfst hebben. En als ik het wel heb krijgen de optimisten meestal gelijk. Als het heel slecht lijkt valt het ook nog steeds weer mee. En 't is ook waar, iedere donkere wolk heeft een zilveren rand. Het is inderdaad een abnormaal jaar. Sommige grapjassen onder de Canadezen zeggen" 't komt van al die Dutchmen, die hier gekomen zijn". Wij zijn nu bezig met de hooi oogst en mogen wij daar verder ook goed weer bij hebben dan belooft dat alreeds een goede crop te worden. Goed verzorgd land geeft ook nu een goede crop. Maar er is hier veel land dat in geen jaren gebruikt is, noch geploegd, noch gemaaid. Er is hooi te over te koop voor $ 5.00 per acre met een crop van 1½ ton per acre, maar veel ervan zal moeten blijven staan omdat er geen werkkrachten zijn om het af te halen. En dan wordt het misschien a.s. spring afgebrand om het land toch maar weer schoon te hebben. Ook hier een tegenstelling, overvloed van gras (hooi) en geen menschen om het te oogsten. Over hooi gebrek zullen onze menschen dan zeker ook niet hebben te klagen, want degenen onder ons die een huis en barn hebben aan hun farm hebben meestal ook een of meer koeien en daardoor ook min of meer geregeld eenig inkomen en D.V. a.s. winter overvloed van voeder. De anderen waarvan sommigen geen barn en enkelen geen huis aan de farm hebben moeten zich op andere wijze zien te behelpen om in de noodige behoeften te voorzien. Werk is er hier echter in overvloed, al is 't dat er soms daardoor de man een volle week of in enkele gevallen langer van huis moet om het best betaalde werk te hebben. Want in de bossen is er altijd werk en voor velen is dat de eerste jaren een ware uitkomst om op deze wijze aan te vullen wat de farm de eerste tijd nog niet kan opbrengen en om te beter en te vlugger de farm op peil te hebben. Gelukkig onze menschen hebben ook bij teleurstelling die wij meemaken nog goede moed voor de toekomst. Dat kwam uit in de vergadering die we hielden op 19 Juli j.l. waarop werdt besloten met algemeene stemmen om bij de a.s. Classis te vragen voor de instelling der ambten. Deze maand (Juli) bracht Ds. Vander Meer uit Holland Marsh hier twee weken van zijn vacantie door en diende onze groep drie Zondagen met telkens 2 diensten. En nu verwachten wij de eerstvolgende weken nog 2 predikanten uit Chicago die ook hun vacantie voor de emigranten in Canada disponibel stellen. Een der dames uit onze groep luchtte op het horen hiervan haar hart als volgt: "Wat ben ik daar blij om, want nu weet ik dat de kerk ons hier tenminste niet vergeet, ik had het gevoel dat we van de kerkelijke gemeenschap waren afgesloten". En dat is inderdaad ook wat wij hier nodig hebben; zoveel mogelijk contact met de Christian Reformed Church. Want wj zijn hier veraf van de naastbijzijnde kerk, ongeveer 500 mijl. Velen van onze lezers zullen in de dagbladen vermoedelijk de foto's hebben gezien van sommigen uit onze groep en de beschrijving daarbij. De reactie van dit alles is wonderljk geweest. De familie Struyk die een buitengewoon goede start heeft gemaakt kreeg vele brieven van belangstellenden. En daarvan kwam uit Clute waarin ons ½ acre grond werdt aangeboden voor een eventueel in de toekomst te bouwen kerk. 't Is aan dezellde weg waaraan ook de United Church staat. En gezien Clute nog het centrum is van onze groep willen wij dit royale aanbod maar graag accepteeren. Temeer daar wij hopen en verwachten dat er binnen afzienbare tijd meerdere Nederlandsche Settlers zich in onze buurt zullen vestigen. Van kerkbouwen kan practisch dit jaar toch nog geen sprake van mogelijkheid zijn, maar onder 's Heeren Hoede gaan wij blijmoedig de toekomst tegen. Aan Zijn Vaderhand alleen gaan we veilig. De Christian Reformed Immigration Committee is bezig om ook in Matheson en New Liskeard settlements te krijgen en wanneer dat mag slagen, wat we van harte hopen, is er een goede kans dat ook in dit rayon een zendeling-leeraar benoemd wordt. Die hier dan volop werk zal hebben en dat zou een grote vooruitgang zijn. Al weet ik wel dat de kerk ook thans reeds doet wat mogelijk is ons hier bij te staan en te helpen, wat ook zeer op prijs wordt gesteld en waarvoor wij allemaal dankbaar zijn. Als er zoals nu de laatste weken, een predikant is hebben we telkens 2 diensten, 's namiddags en 's avonds. 's Avonds dan een Engelsche dienst waar ook verschillende Canadezen komen en waar wij de "Back to God Hour" pamflet verspreiden. Zegene onze Grote Koning deze arbeid in Zijn naam verricht, opdat Zijn Huis vol worde en wij voor en met elkander ten zegen mogen zijn.

Stevens-O'Brien
FUNERAL AND AMBULANCE SERVICE
Voorheen R. Needham
Harvey C. Stevens, owner
"The Memorial Funeral Chapel"
Een ondernemening ten volle bekwaam in verband met regeling van begrafenissen.
Onze Ambulance service is open dag en nacht.
Wij verrichten deze diensten tegen redelijke prijzen.
4 Victoria Ave. Chatham
Phone 606

Het Sociale Maatschappelijk Leven

A. Bisschop

Wanneer men hier enige tijd in Canada is en men zijn oogen en ooren goed gebruikt, ziet men naast het vele goede dat het land hier biedt, toch ook vele dingen die roepen om verandering. We kunnen wel jubelen over de verkregen vrijheid op veelerlei gebied en blij zijn onder de knellende economische banden van Holland verlost te zijn, maar mijn vrienden, we zien dan de zaak te eenzijdig.

Er is nog wel wat anders en bij scherper toezien constateert men dat vele vrijheid slechts ongebondenheid is. De rechteloosheid is hier soms groot en we schijnen hier soms nog te leven onder verhoudingen der 19e eeuw in Nederland. Het liberalistisch regiem is hier nog steeds alles beheersend en men leeft hier ook met de opvatting dat ieder zijn problemen het best zelf kan oplossen, zijn eigen belangen het best zelf kan behartigen en zich niet met de naaste hebben te bekommeren.

Zoo worden meerdere emigranten hier bij hun aankomst ontnuchterd, dat waar ze een huis en een jaar vast werk verwachten, het soms zoo aantreffen dat de farmer ze weigert te ontvangen om verschillende redenen. Anderen raken later in moeilijkheden omtrent het loon en wachten soms te vergeefs op hun salaris of ontvangen slechts een gedeelte er van. Weer anderen moeten soms onverwachts uit de woning retireren en van zijn jaar contract komt niets terecht. Gaat men een andere woning zoeken dan ondervindt men allerlei moeilijkheden. Veel Canadezen zijn bang voor de grote gezinnen en al staan hier en daar wel huizen leeg, ze laten ze liever leeg staan dan hun naaste te helpen. Moeilijkheden zijn er voor velen voor de wintertijd, en het zoeken naar werk dat niet te vinden is maakt de mensen moedeloos. Voor gezinnen met wat kleine kinderen is het leven hier vaak hard en dan moeten we nog niet denken aan ziekte en ongeval dat ieder bij tijd en wijle kan wedervaren. Och ja we raken er wel weer door al zal het ook zijn met behulp van de diaconie. Maar we vragen in gemoede of dit de juiste weg is al zijn we evenwel blij met die hulp in noodgevallen.

Wanneer we de stelling die wij in Holland en ook hier willen verdedigen, dat ook de arbeider uit het bedrijf behoort te leven, ook in tijden van ziekte en ongeval, dan is dat geen sociaal stokpaardje van een belanghebbende groep doch eisch van Christelijk beginsel. En met alle kracht moet worden gestreeft naar de ontplooiing van dit Christelijk beginsel.

Er moet allereerst zijn een rechtsbasis, een instantie waarop men zich bij voorkomende moeilijkheden beroepen kan. De ontwikkeling der bestaande organisaties is voor ons niet aantrekkelijk. De strijd der Unions is hier doorgaans een machtsstrijd alleen om materieele voordelen. Doch om een gezonde basis te leggen voor de bedrijfsvrede op allerlei gebied zijn ze onzes inziens geheel ongeschikt. Rechten en plichten behoren bijeen. En waar aan het recht nogal vaak wat hapert, ja dan nemen velen het zoo nauw niet met de plichten. Dat is niet goed te keuren doch zeer wel begrijpelijk. En we kunnen het ook de Canadese werkgever niet altijd kwalijk nemen. Hij is in dit systeem opgegroeid en de invloed der Christelijke levensnormen is hier veelal gering. En het ontbreken van deze Christelijke levensnorm, doet hem alles slechts materialistisch bezien. Wat niet enkel de fout is der Canadezen. Velen onzer emigranten zijn even materialistisch aangelegd. In onze gesprekken merken we het zeer goed wie der emigranten de invloed der Chr. Sociale beweging in Nederland heeft ondergaan.

En waar wij emigranten bij ons gaan naar Canada de opdracht mee kregen om als een zoutend zout en een lichtend licht te arbeiden, daar beperkt deze opdracht zich allerminst tot het op de Zondag naar de kerk gaan. Neen, alle terrein des levens behoort aan onze Koning. Zooals Dr.A. Kuyper het eens zei: Geen duimbreed is er op het ganse terrein van het maatschappelijk leven waarvan Jezus Christus, die aller Souverein is, niet roept "Mijn". Daarom hebben wij onze Christelijke emigratie vereeniging te steunen en er voor te werken. Ook onze pas gestichte fondsen behoren door allen gesteund te worden. Met en voor elkander.

Wij hebben onze Kerken nodig. En onze scholen. En onze Christelijke Sociale organisatie. Er moet een begin gemaakt worden in dit grote land. Proberen ook onze R.K. broeders daar voor wakker te maken. En velen van de verschillende Canadese kerken.

Bij de dreiging van het Communisme hebben wij allen de dure roeping de vaan van het Evangelie te ontplooien. En al is de Engelse taal nog veelal een probleem toch moeten wij dit zoo mogelijk oplossen om ook mensen te vinden die de taal des lands goed machtig zijn en mee willen bouwen aan ons ideaal. En al zullen we allicht de eerste jaren weinig resultaat bereiken, de fundamenten moeten worden gelegd. Ook ons voorgeslacht in Nederland heeft in moeite en tranen gezaaid en wij hebben van hun arbeid geoogst. Van de zijde van het Christelijk Nationaal Vakverbond is ons gevraagd of we deze taak willen vervullen.

Meerderen die we gesproken hebben zijn het er mee eens. Wij hopen dat we in de aanstaande winter deze taak kunnen bespreken. Wie als contact man wil optreden in de verschillende plaatsen in Ontario, die melde ons zijn adres. In contact met Nederland zullen we dan verder handelen. Een Christian Labor Organization behoort ook hier te verrijzen. Wie helpt mee?

R.R. 4 Chatham, Ont.

Planet Furniture Co.
PLANET MEUBEL WINKEL
HUIS MEUBELEN EN VLOER BEDEKKINGEN
Contant of op afbetaling
Wij hebben een bediende die uw taal spreekt.
Ons adres
202 King St., West Phone 3106
Chatham

Hoe gaat het in het hooge Noorden te Cochrane

Deze vraag komt gedurig op in gesprekken bij verschillende immigranten. En dit is zeer natuurlijk, want deze nederzetting van Nederlandse immigranten is iets nieuws, men vestigde zich in een nieuwe streek waar landbouw nog niet tot volle ontwikkeling is gekomen. Gedurig lezen wij in Contact artikelen van Mr. Hamstra, onder de titel van "Het Noorderlicht" Wel broeder Hamstra is geen pessimist, doch ziet de toekomst moedig in.

Onlangs hebben wij een verkenningstocht gemaakt voor meer vestigings mogelijkheden in het Noorden, en wij zijn er in geslaagd om vele boerderijen te vinden.

In de eerste plaats hebben wij eenige dagen doorgebracht met onze mensen in Cochrane, en daar de mogelijkheid onderzocht om te probeeren farms te vinden voor meerdere gezinnen, zoodat onze groep daar versterkt wordt. U zult misschien vragen, maar vertel ons eerst eens hoe het met de mensen gaat, en denkt U het raadzaam om door te gaan met het vestigen van meer gezinnen. Wel vrienden ik kan dit met een gerust ja beantwoorden, al hoewel ik weet dat er ook stemmen opgaan van sommige die absoluut niets van de Noord moeten hebben. Dit zijn niet personen die in de Noord wonen, want deze spreken zoo niet. Het is juist de personen die daar nu wonen, waar, ik op bouw. Toen ik namelijk in de Noord vas bij onze mensen, heb ik hun goed gade geslagen, met hun naar de kerk geweest, en persoonlijk met bijna ieder gesproken. En dat is mijn bevinding.

Wanneer ik vroeg: "Hoe gaat het"? dan kreeg ik bijna altijd het antwoord: Goed. "Wat denk je nu van de Noord" was mijn tweede vraag, en dan kwam een antwoord dat mij vertrouwen geeft in de Noord. Want onze mensen in Cochrane, zonder eenige uitzondering hebbennu reeds gezien de mogelijkheden daar. Zij hebben bemerkt dat er reeds heel wat boeren zijn in deze omgeving die daar net als hun, arm, zijn begonnen, doch doorgezet hebben, en nu flinke boerderijen hebben, en geld maken. Maar het heeft tijd en inspanning gekost. Natuurlijk moet men zich ook leeren aanpassen bij het klimaat en seizoen van deze streek, en vruchten verbouwen die geschikt en lonende zijn.

Verleden jaar waren de gewassen hier beter dan dit jaar, omdat de maand Junie erg nat is geweest, en de gewassen niet groeiden. Maar zeggen de mensen, dit is iets wat overal kan voorvallen en gebeurd niet elk jaar. Onlangs bezocht een oude Nederlander die reeds meer dan 20 jaren in de Noord aan het farmen is in de buurt van Kapiskasing een onzer immigranten. De man heeft het goed gemaakt, en het eerste wat hij tegen onze broerder zeide was: "Houd vol, en het zal je niet berouwen". Met geduld en ijver, zullen onze mensen met de zegen des Heeren het best maken in dit hoge Noorden. De grootste moeilijkheid die men heeft is dat de meesten daar met te weinig geld zijn aangekomen, en niet kunnen doen dit jaar zooals zij zouden begeeren te doen.

Er is hier volop werk, en de meesten werken dan ook uit, om extra te verdienen. Zomer en winter is hier werk, en men kan altijd verdienen, meest in bosch werk. Nu weet ik wel dit is niet ideaal, doch het stelt de mensen in de gelegenheid om op deze wijze zoo ver te komen dat men langzaam aan een veestapel krijgt en de noodige machinerie, en dan zal het niet noodig zijn om nog in de bossen te werken. Want een goede boer hoort te werken op zijn boerderij. Wanneer ik dan ook aanbeveel om nog meer gezinnen in Cochrane gevestigt te zien dan doe ik dit op grond van de gegevens die ik ontving van onze mensen die daar nu zijn.

Een gedeelte van onze immigranten die kerkdiensten bijwoonden in Clute, Ont., 8 mijl van Cochrane. Het gebouw behoort aan de United Church. Wanneer er een dominee is te preken dan heeft men reeds twee diensten, een in de Hollandse en een in de Engelse taal. Mij werd verteld dat soms in de Engelse dienst verscheidene Canadeesen komen. Een mooi begin voor deze jonge nederzetting.

Maar de Noord is groot en hier liggen nog duizenden akkers land te wachten op ijverige handen. Ook is een groep in de Noord eigenlijk niet genoeg. Indien mogelijk moesten wij trachten om nog enkele nieuwe groepen te vestigen op andere plaatsen die niet te ver van Cochane af zijn, zoodat er straks ook een redelijke kans komt dat er predikanten kunnen worden beroepen, en men met elkaar als groepen verbinding kan hebben.

Voor dit jaar zouden wij willen beginnen met de vestiging van gezinnen in de buurt van Matheson, en New-Liskeard. De afstand tussen New-Liskeard en Cochrane is ongeveer 150 mijl. New-Liskeard is ten Zuiden van Cochrane, en Matheson is weer tussen Cochrane en New-Liskeard, ongeveer 50 mijl ten Zuiden van Cochrane, en 100 mijl Noord van Matheson.

Neem de atlas van Ontario en ga zelf maar eens nazien hoever deze plaatsen ongeveer van elkaar verwijdert zijn. Zij liggen alle drie aan hoofdweg 11. Beide deze zoo pas genoemde plaatsen bieden goede mogelijkheden. Eerst iets over Matheson. Hier zijn genoeg boerderijen te verkrijgen die ongeveer van 1500 tot 2500 dollar kosten, met huizen en bijgebouwen. Ook zijn er enkele te koop met veestapel en machinerie die iets duurder zijn doch men kan alles overnemen op voordeelige voorwaarden. Hier is men ook aangewezen om een gemengd bedrijf te hebben, en men kan zelf in overvloed graan en hooi verbouwen.

Wat het grasland aangaat dit is veel beter dan in het Zuiden onzer provincie, en men heeft volop gras vanaf de eerste Junie tot de eerste November. Dus vijf maanden.

Dan is er nog iets dat helpt. In de omgeving van Matheson zijn de zoogenaamde asbestos mijnen van de grote John Mansville Co. Dit zijn open put mijnen. Hier werken reeds een paar Nederlanders die ook kerkelijk bij ons behoren, doch die voorlopig nu in Cochrane ter kerke gaan. Het begin loon in de mijnen is 94 cent per uur. Ik heb persoonlijk een onderhoud gehad met de directeur dezer mijnen, en ben tot de conclussie gekomen dat wanneer er van onze gezinnen zijn die daar met een paar werkkrachten aankomen, dat de jongens best werk zullen krijgen en op die wijze zal het niet lang nemen voor zulk een gezin om op de been te komen. Dit is jaar rond werk.

Nu iets over New-Liskeard. Deze plaats ligt bij het begin van de kleibelt, en ziet er prachtig uit. De meeste farms zijn onder cultuur, en wij hebben daar ook dit jaar beste gewassen gezien. De landbouwkundige die verleden jaar met ons rondging en ook dit jaar weer, dacht dat er niet veel plaatsen te koop waren geschikt voor onze mensen met weinig geld. Maar hij was hier mis in. Er is hier ook heel wat te koop, de farms kosten van 1500 tot 5500 voor 160 acres, meestal met ongeveer een derde tot de helft onder cultuur. Wij hebben hier zulke goede koopjes gezien dat een van mijn reisgenoten was bijna in de verzoeking om direct maar een bedrijf te kopen. Het eenigste dat hem tegen hield was dat hij zijn vrouw niet bij hem had, en deze broeder laat als alle goede huisvaders ook zijn vrouw meespreken in zulke zaken.

Hier moeten mensen heen die een weinig meer geld hebben, en in staat zijn om direct zelf een bestaan te maken op hun bedrijf. New-Liskeard is een plaatsje van ongeveer 3000 inwoners, dan liggen hier nog twee plaatsen vlak bij met ongeveer nog 4000 inwoners, ook is hier een bloeiende Co-op van farmers. Natuurlijk als er gezinnen zijn die over meer dan een werkkracht beschikken, zal ook hier wel werk voor te vinden zijn.

Wij zouden nog wel veel meer dingen kunnen opnoemen over deze streeken, doch de noodige plaatsruimte ontbreekt ons. Maar ons plan is, om ook dit jaar een autobustocht te organiseeren naar alle drie plaatsen. Wij hopen dan om vrijdag 6 October te vertrekken, en op Zaterdag de 14 October weer terug te zijn. De buskosten zullen waarschijnlijk ongeveer 30 dollar bedragen, bovendien krijgt men eet en verblijfkosten. Zondag 8 October kunnen wij dan in Cochrane zijn en daar de dag doorbrengen met onze eigene mensen, om dan voor de rest der week onze tijd te besteden voor het bezien van farms en indien men dit wil, om te kopen. Allen die belang hebben om deze tocht mee te maken, verzoeken wij om te schrijven naar onze field agent, Mr. John Vellinga, P.O. Box 234 Chatham, Ont.

Geo. Greven Automotive Service Limited

Agenten voor Hudson, Vanguard en Morris Automobielen
UIT VOORRAAD LEVERBAAR

Een nieuwe Morris Car aan huis bezorgd vanuit onze Garage in Chatham kunt U koopen met betaling van $475 en voor het overige gemakkelijke betalings voorwaarden, indien nodig een termijn van twee jaar.

Zes maanden garantie, 45 mijl per gallon Gasoline

GEBRUIKTE AUTOMOBIELEN—Wij hebben steeds in voorraad een goede sorteering van allerlei merken — Voor reparatie aan uw tegenwoordige car Komt naar ons

Gemakkelijke Betalings voorwaarden voor het koopen van een nieuwe of een gebruikte Car

Juist voorbij Libby's aan No. 2 Highway, Phone 425-J, Chatham, Ont.

Wij bedienen U in de Nederlandsche taal.

Plan van Actie

John Vellinga

Het heeft geholpen. Wat vraagt U. Namelijk dit. In ons vorig nummer schreven wij dat het zoo goed en leerzaam zou zijn indien uit de verschillende lokale groepen, personen zich beschikbaar stellen om eens een artikel te schrijven voor Contact, of zelf dingen naar voren te brengen. Enkele broeders hebben hier reeds gehoor aan gegeven, doch wij vewachten meerderen zullen volgen. Stel ons daarom niet te leur, en schrijf nu eens.

Wij kunnen nog steeds niet afstappen van het onderwerp dat reeds enkele keren in deze rubriek op de voorgrond stond, namelijk samenwerking onder ons als immigranten als een noodzakelijkheid voor succes op geestelijk en maatschappelijk gebied.

In de eerste plaats is het onze plicht als Christen, maar ook is het in ons eigen belang. Wij hebben dit reeds meermalen aangetoond, en waarschijnlijk zal dit ook in de toekomst telkens weer noodig zijn. Want wij mensen zijn vaak zulke wondere schepselen, die dat eigen ik zoo voorop zetten, en dan vaak denken dat samenwerken met anderen meer nadeel dan voordeel meedraagt. Nu is dat oogenschijnlijk soms ook het geval, vooral wanneer men alles berekend in dollars en centen.

En hier is juist de zaak waar het om gaat. Het maatschappelijk deel in ons bestaan moet niet de boventoon hebben, doch er moet een evenwicht komen, tussen ons geestelijk en maatschappelijk leven, en deze evenwicht zal ook de leiding moeten geven in vele van onze beslissingen.

Wij als immigranten zijn in hoofdzaak naar Canada gekomen niet om kerken en scholen te bouwen, maar om te zoeken maatschappelijke verbetering voor onszelven en ons gezin. Dus uit de aard der zaak is dit reeds materialistic. Maar wanneer wij hier komen, bemerken wij spoedig, dat alhoewel lots verbetering voorop staat, er geen mogelijkheid is om te ontsnappen aan het feit dat het ons als Chrstenen opgelegd is door God, en dat het tevens onze begeerte is als zijn kinderen om ons met medegelovigen samen te binden in kerkelijke gemeenten, en dus ook kerken en eigen scholen te stichten. Een enkel gezin kan nooit beschouwd worden als een kerkelijke gemeente, hiervoor zijn meerdere gezinnen en personen voor noodig. Dus voor hen die begeeren deel uit te maken van zulke gemeente is het opgelegd om met anderen samen te werken tot uitvoering dezer begeerte. En dan wordt deze samenwerking ten zegen van allen, en ook eenieder profiteert hier geestelijk bij, dus ook het persoonlijk belang krijgt zijn vervulling.

Wij kunnen natuurlijk deze basis niet doortrekken wanneer het komt op het maatschappelijk terrein des levens. Onze geestelijke samenbinding is veel sterker, ja beslaat ons gehele wezen, doch dit is juist temeer een reden dat wij als Christenen ook op maatschappelijk terrein niet los van elkaar staan. Het diaconaat in onze kerken is een bewijs, hetwelk ons als vrucht geeft dat wij elkaar stoffelijk, maatschappelijk helpen wanneer door ziekte of ongeval dit noodig s. Natuurlijk, en dit voeg ik hier direct aan toe, het is niet het werk noch het doel van het diaconaat om voor iemand een zaak of een boerderij te kopen, of aan werk te helpen. Natuurlijk zijn er soms gevallen waar dit wel gebeurd is.

En toch komt de gedachte soms in mij op die zegt, hebben wij wel als Christenen getracht om ook onze mede Christenen maatschappelijk vooruit te helpen. Wij gaan Zondags met elkaar naar de kerk, en smaken onderlinge gemeenschap, doch om elkaar in het dagelijkse, stoffelijke te helpen, neen hier falen wij. Dit is niet de schuld van de kerk, doch wel van ons als Christen broeders.

De beginselen die wij belijden, hebben in het geheel geen waarde voor ons als het alleen maar beginselen blijven, neen deze moeten ons aanzetten om deze te beleven. Natuurlijk komen wij veel te kort in het beleven van beginselen, sommigen zijn er waar wij eigenlijk bijna nooit aan toe komen, en ach ook het helpen van elkaar op maatschappelijk terrein behoord bij deze laatste. In Nederland is op veelerlei terrein des levens sociale actie. Dit is een trachten elkaar te helpen op maatschappelijk sociaal terrein. Wij zijn hier in Canada, en in dit land hebben wij ook behoefte aan sociale actie, en dan in het bijzonder berekend naar de omstandigheid waarin wij verkeeren, en het land waar wij in wonen. Wij als Nederlandsche immigranten hebben ook behoefte aan sociale actie, om te beginnen door elkaar te helpen bij onze vestiging in dit nieuwe land. Dit ligt op het oogenblik wel op de voorgrond. Wij moeten stabiel worden, burgers van een plaats die deel uit maken van een groot land en volk. En wanneer wij straks voldoende gevestigd zijn, moet deze sociale actie zich uitbreiden naar andere takken van ons leven, en moet zich horen laten ook in de wereld om ons heen. Dat moet ons plan van actie zijn. en geloof mij dan is er altijd werk aan de winkel. Want zoolang wij in deze zondige wereld zijn, s er altijd het een of ander waarin wij gezamelijk actie moeten voeren.

Dus ook voor een organisatie als de onze is er geen gebrek aan werk, maar laten wij stap bij stap trachten zoo te bouwen, dat wij werkelijk iets tot stand brengen, dat van belang is, en dat ook levensvatbaarheid heeft en houdt, en in de toekomst aan zijn bedoeling beantwoord. Als immigranten zijn wij allen in dezelfde schuit en hebben dezelfde behoeften. Wj allen begeeren om zoo spoedig mogelijk ons te bewegen in eigen zaak of boerderij. Wij allen (misschien met een paar uitzonderingen, o die smokkelaars) komen hier met weinig geld, dus zijn meest platzak. Als er nu een middel is waarbij wij allen gediend zijn, de een meer de ander minder om met het weinige wat wij bezitten het meeste te verkrijgen, dan is het in ons aller voordeel om zulks te doen.

Hiervoor hebben wij noodig Spaar en leenbanken, hetwelk ook in Canada bewezen is te zijn een grote hulp voor de arme man, en waar wij tevens door samenbinding niet alleen ons zelf maar ook anderen mee helpen. Wij hopen dan ook dat gedurende het komende winter seizoen in alle lokale afdelingen

Geoffrey Van Raay

BOERDERIJEN, HUIZEN EN WINKELS TE KOOP

REAL ESTATE EN GELD TE LEEN

Ook bieden wij te koop aan, Boerderijen van 25 acres tot 200 acres, in de omgeving van Chatham, goed gedraineerd en met goede gebouwen. Ook huizen en winkels. Wij helpen U aan geld en plaatsen hypotheeken.

WIJ SPREKEN UW TAAL.

168½ King St. West - - -Chatham, Ontario
Phone 3937-J .... Res. Phone 2818-J-2

deze zaak besproken en bestudeert zal worden, en dat de leden van onze organisatie als een geheel mogen zien het nut hiervan. Wij hebben de toezegging van Mr. J.M. Hallinan, Directeur van de bond van Spaar en leenbanken in Ontario, om een series artikelen te schrijven in Contact welke door onze redactie zullen vertaald worden in de Hollandse taal. Misschien is het van belang om deze series later in zijn geheel te publiseeren in pamphet vorm, zoodat men een geheel overzicht krijgt. Ook is Mr. Hallinan bereid misschien met de hulp van anderen om te spreken voor lokale groepen over dit onderwerp, gedurende het komende winter seizoen.

Het zal ons dus niet behoeven te ontbreken aan inlichting en voorlichting inzake deze Spaar en leenbanken, om daardoor wanneer wij dan ook zulke banken oprichten vele fouten te voorkomen. Doch ik kom weer terug op de hele opzet in dit mijn betoog. Wij moeten voor alles leeren inzien dat wij samenwerking noodig hebben, dat wij gezamelijk sociale actie moeten voeren, en vandaag zal de een, en morgen de ander hier van profiteeren, en al zou men persoonlijk hier nooit van profiteeren, dan nog gevoel U verplicht uit beginsel om mede te bouwen in het welzijn van uw mede mens mede broeder in Christus.

Een veld met Soya boonen op de farm van een Nederlandse boer. Deze farm is gelegen op Walpole eiland in de St. Clair rivier. Sommige mensen denken soms dat in Ontario de velden allen even klein zijn, doch dit is niet zoo. Anderen denken dat in Ontario de farms zoo klein zijn dat men die vaak met een paard bewerkt. Wel het meerendeel, ja bijna alle farms in Ontario worden bewerkt bij tractor. Alleen in Kent County waar deze foto is genomen, hebben 96% der farmers tractors. De manop de tractor is een Nederlandse immigrant die nu twee jaar in Canada is.

Onze eerste Verjaardag

De tijd vliegt snel. Het is nog maar zo kort geleden, dat we met zekere spanning wachtten op het verschijnen van het eerste nummer van ons blad. Je hebt wel een algemeen idee in je gedachten hoe zo'n bladje er uit zal zien, maar je weet nog niet hoe het zal aandoen als je het voor je hebt en als je de inhoud leest. En nu is het al weer een jaar oud.

Terugziende kunnen we niet anders zeggen dan dat onze baby voorspoedig is geweest in het eerste levensjaar. Er waren wel kinderziekten, natuurlijk (wie heeft die niet?) maar over het algemeen mogen we zeer dankbaar zijn. Daar was bijvoorbeeld de moeilijkheid met de Nederlandse taal. Als die woorden door een Engels sprekende zetter worden behandeld komen er soms rare dingen in de krant. Maar dat is nu verholpen en de drukfouten zijn de laatste tijd belangrijk minder dan voorheen.

Bovendien was onze onderneming enigszins riskant Het moet maar in de smaak vallen bij de immigranten! Je moet ook de rechte mensen vinden om zekere rubrieken te behandelen en dat kost vaak veel overredingskracht, omdat iedereen het druk heeft.

Het opbouwen van een behoorlijke organizatie kost tijd en bijna al het werk moet gedaan worden in de avonduren en vaak in de nacht, zonder enige beloning. Toch, niettegenstaande al deze bezwaren, was er van in het begin af aan een gestatige groei. Er was niets phenomenaals bij. Dat werd niet verwacht en niet gewenst. De wonderbomen duren gewoonlijk niet lang. Maar wel kwam het aantal abonnementen iedere maand hoger, geregeld hoger, zodat we nu 2000 nummers moeten drukken om allen te bedienen.

Wij wensen op deze eerste verjaardag ons zelf geen pluimpje te geven. Daarvoor zijn we te veel overtuigd van onze tekortkomingen. Maar wel durven we uit het groeiende lezers-tal, uit de beoordelingen over ons blad, en uit de belangstelling, die op vele wijzen tot uiting komt, de gevolgtrekking maken, dat "Contact" voorziet in een behoefte, die door geen andere bestaande Hollandse krant in Canada vervuld werd.

De redactie is daarom zeer erkentelijk voor de welgemeende raadgevingen, die in de loop van het jaar werden ontvangen, voor de wijze leiding van de Immigration Council en voor de trouwe toewijding van de medewerkers.

We danken echter bovenal onze God voor Zijn hulp. Hij heeft het ons mogelijk gemaakt om dit werk te beginnen door onze pogingen te zegenen van het eerste ogenblik aan. Die ervaring geeft ons dan ook, meer dan iets anders, de moed om door te gaan, het nieuwe jaar in.

Wat zal het worden? Dat hangt naast 's Heren zegen van veelerlei af. Als de arbeiders verslappen wordt de bouw vertraagd. Als het werk niet goed uitgevoerd wordt, gaat de goede naam te loor. Als niettegenstaande de uiterste krachtsinspanning de belangstelling bij de lezers zou gaan tanen dan zou van uitbreiding geen sprake kunnen zijn. Daar van al deze mogelijkheden echter geen blijk aanwezig is zal getracht worden in de naaste toekomst "Contact" twee maal per maand te doen verschijnen.

Verbetering en uitbreiding van de inhoud heeft de voortdurende aandacht van de redactie. Zij hoopt ook, dat de lezers zelf hieraan zullen meewerken, door te critiseren als het nodig is en, zo nu en dan, al is het maar op de achterkant van een money-order, even te zeggen, dat ze iets aan ons blad hebben.

"Contact" wenst bij den voortduur in dienst te staan van het werk der immigratie. Het wil voorlichting, leiding, steun genven aan onze Christen- immigranten op maatschappelijk, stoffelijk en cultureel terrein, langs bepaalde Calvinistische richtlijnen.

Dat is alles. Maar dat is dan ook genoeg om ons in het komende jaar bezig te houden.

J.V.

VOOR ONZE VROUWEN

Ziet niet om....

Jaren geleden vertelde een vriendin van mij ons van een bezoek dat zij gebracht had aan een Hollandsch gezin. Deze menschen waren van welgestelde families in Holland maar hadden daar hun geld verloren. Ze gingen dus naar Canada. In Holland zou deze dame er niet over gedacht hebben om haar eigen huiswerk te doen. Maar hier deed ze alles: wasschen, koken, enz., en als ze klaar was hielp ze ook nog op 'tland. Het merkwaardigste was dat ze op een oude houten floer kon staan gehakt balletjes te draaien terwijl ze een versje zong. En het gehakt leek meer op brood dan vleesch. Mijn vriendin kon niet nalaten hierover een opmerking te maken. "O", zei deze Hollandsche moeder, "In Holland waschten we ons ook in au de cologne". Vaak heb ik aan dit antwoord gedacht als ik ontevreden voelde over 't een of 't ander. Hoe gemakkelijk had ze neer kunnen zitten in zak en asch te treuren over de dingen die voorbij waren. Ze was van "Mevrouw" neer gedaald tot landverhuizer, maar ze was innerlijk sterker dan haar tegenspoed, meer zoo dan velen van ons die het hier beter hebben dan in Holland. Vele van onze tegenwoordige immigranten zijn niet arm aan wereldsche schatten. Ze kunnen er alleen maar niet van gebruiken voor een poosje. Toch is het beter te vergeten hoe rijk of aanzienlijk wij toch wel waren in Holland. Als we hier eenmaal zijn, behooren wij allen tot dezelfde groep, n.l. landverhuizers.

Zoo waren duizenden voor ons in dit land en als we emigranten zijn met een echte pioneers geest is het een eere. Ik ben liever een emigrant die door hard werk en ontberingen, indien noodig, een toekomst voor zijn kinderen verwerft, dan een rijke mans zoon die geen knip voor de neus waard is.

Het is niet gemakkelijk voor een vrouw om een geriefelijk huis te verruilen voor een oud farmhuis dat soms wel wat op een kippenhok lijkt. En sommigen van ons doen het toch. Ook zien wij onze kinderen graag netjes gekleed wat soms niet mee valt de eerste paar jaren. Maar als de nood aan de man komt en we werkelijk willen, staan we soms zelf verbaasd wat we met een klein beetje kunnen doen.

Het brengt zooveel satisfactie als we iets zelf kunnen maken zonder veel onkosten. U kunt allerhande dingen maken van suikerzakjes: lakens sloopen, theedoeken, blousjes, onderjurkjes, schortjes en voor de kleine jongens maakt U witte overhemdjes voor Zondag's en U verft ze blauw voor allerdaagsch. U kunt suikerzakjes koopen van uw kruidenier. U borduurd een paar bloempjes op een blousje en voor een paar centen bent U klaar.

Het is niet zoo zeer wat we hebben als wel wat we doen met hetgeen we hebben. Dat is wat ons leven verrijkt. Als Christen moeders gelooven we toch dat 's Heeren hand leidt, ook in Canada. Als het soms moeilijk is, weten we waar we heen kunnen met onze problemen.

Maar een ding moeten we nooit vergeten: het is "Bid en werkt", en niet "Bid en schrei".

RECEPTEN

Hoeveel van U hebben in Holland wel eens perziken ingemaakt? In dit heerlijk land zijn ze volop. Zoo staat het ook met de druiven die meestal gebruikt worden voor "jelly" en "grape juice". Hebt U ooit kruisbessen jam gemaakt of bessensap? Tomaten zijn niet duur en helpen U door den winter. Ik zou aanraden ze in te maken in kokend water en niet in den oven. Ze blijven beter en smaken lekkerder. Boonen zijn nu volop te krijgen en ik hoop dat U uw snijboonenmolentje mee gebracht hebt. Ze zijn hier niet te krijgen maar wel in de U.S.A.

Voor het inmaken van perziken kunt U een dunne stroop (surup) gebruiken die men vervaardigd door een kop suiker met twee kop water te vermengen. Als het noodzakelijk is de perziken een poos te laten staan na ze geschild te hebben, houden ze een betere kleur als U ze in zout water plaatst. Ongeveer een theelepel zout op een qt. water is voldoende.

Hebt ge zure melk in de zomer? Hier is een goede manier om haar te gebruiken:

CRUMB COFEE CAKE

½ kop bruine suiker — ½ kop shortening of margarine — 2 koppen meel — 1 ei — 1 kop zure melk 1 theelepel soda — een beetje kaneel.

Doe de suiker, het meel en het vet in een schaal en meng dit doorheen tot het kruimelig is. (Ik doe het met mijn vingers) Neem ¾ kop van dit mengsel en zet het ter zijde. Klop het ei goed en voeg het bij het mengsel in de schaal endoe dan de zure melk, waarbij U de soda gevoegd hebt, er in. Doe dit mengsel in een platte cake pan en strooi de ¾ kop kruimels er over heen. Strooi er wat kaneel over heen en bak 25 minuten in een oven van 375o f.

Isaac en Rebekah League

Lezeres heeft bezwaren.

Geachte Redactie;

Gaarne een plaats in "Contact" als reactie op een artikel in "Contact" July (zoo juist ontvangen) the Young people's page Isac and Rebekah League:

Volgens mijn mening is er geen "contact man" of wat men noemt "huwelijksmakelaar" noodig, want, leest wat God ons zegt in Gen. 2 vs. 18 en duidelijk in het Huwelijks formulier staat: "dat God nog heden ten dage aan een iegelijk zijne huisvrouw als met Zijne Hand toebrengt".

Er ligt in dit probleem een zware maar mooie taak voor wederzijdsche ouders hun kinderen en vooral huwbare kinderen te wijzen en te leiden op de weg, welke weg ze in dezen hebben te gaan en zich niet door uiterlijkheden z.g.n. schoonheden wat meestal bestaan uit lippenstift en rouge en nagellak te laten verleiden.

Het tekort aan jongens of meisjes wordt ook door een "contact man" niet opgelost. Laten wij voorzichtig zijn met "correspondentiehuwelijken", het papier is zoo geduldig. God helpe ons allen, Vaders en Moeders, onze kinderen op te voeden in de vreze des Heeren, dan zal ook een huwelijk in de toekomst voor onze kinderen door God geregeld en geleid worden.

BERTHA KOOL-LAMERIS,
Hamilton, Ont.

Nieuwe Immigratie Bepalingen

De Minister van Citizenship and Immigration, Mr. Harris, heeft in het Canadese Lagerhius aangekondigd, dat nieuwe regelingen inzake toelating van immigranten in Canada van kracht zullen worden per1 Juli 1950. Aan de verklaring van Minister Harris ontlenen wij de volgende belangrijke punten:

"De principes van de immigratiepolitiek van de Canadese Regering blijven ongewijzigd. Volgens het nieuwe besluit — **Order in Council P.C. 2856** — heeft de regering de voorschriften regelende de toelaatbaarheid van immigranten verruimd. Toelating van Britse onderdanen, burgers van Ierland en de Verenigde Staten van Amerika en niet genaturaliseerde Franse onderdanen blijft ongewijzigd. De toelating van alle andere categorieen van immigranten is ter beslissing overgelaten aan de Minister van Citizenship and Immigration. Vanaf 1 Juli 1950 en tot nader order wordt voorgesteld de volgende categorieen zonder nadere beoordeling door de Minister, toe te laten:

a. Britse onderdanen, burgers van Ierland en de Verenigde Staten van Amerika en niet genaturaliseerde Franse onderdanen.

b. Bloedverwanten waarvoor wettige inwoners van Canada borg staan voor zover de vestigingsomstandigheden voldoende zijn.

c. Personen die toelating aanvragen met het doel om in het huwelijk te treden, mits de toekomstige echtgenoot zijn toekomstige vrouw kan onderhouden.

d. Landbouwers die voldoende middelen hebben om een landbouwbedrijf in Canada te voeren.

e. Immigranten die individueel worden voorgedragen door werkgevers in Canada, die kunnen aantonen dat hun diensten nodig zijn, mits het aantal voor een werkgever bij een groepsvoordracht de 25 niet te boven gaat.

f. Dienstboden en hulpverpleegsters.

g. Immigranten, aanbevolen door de Settlement Service (Vestigings dienst) van de Immigration-afd.

Alle andere aanvragen zullen ter beoordeling worden voorgelegd aan de Minister, die volgens de nieuwe regelen in staat wordt gesteld, vlug te beslissen.

Er zijn geen wijzingen aangebracht in de bestaande voorschriften inzake gezondheid, karakter en paspoorten."

Naar aanleiding van deze nieuwe bepalingen wordt in het bijzonder de aandacht van reeds in Canada vertoevende Nederlanders gevestigd om de ruimere mogelijkheid om familieleden uit Nederland te laten overkomen.

Voor 1 Juli werden onder deze categorie alleen gerekend bloedverwanten van de eerste graad. Dit betrof dus echtgenoten, ouders, kinderen en broers en zusters en slechts in bijzondere gevallen neven en nichten, n.l. wanneer deze wees waren en jonger dan 21 jaar.

Thans zijn geen beperkingen meer genoemd en kan dus de toelating van andere familieleden op dezelfde wijze worden aangevraagd als voorheen gold voor echtgenoten, ouders, kinderen, broers en zusters. Thans behoeft dus alleen een aanvraagformulier, het z.g. "application form 55" te worden ingediend bij een der Immigratiekantoren in Canada. Vanzelfsprekend moet worden voldaan aan de bepalingen betreffende huisvesting, voorziening in levensonderhoud e.d.

GILBERT'S
Maple City Gas & Oil
Onze Gasoline is GOEDKOOPER
Ethyl 38½ Standard 36½
Dus koopt bij ons. Een prijs voor allen
SPECIALE PRIJZEN VOOR NIEUWE
DOMINION TIRES
Chatham London Wallaceburg

Hodges' Shoe Store
Breng de familie naar onze winkel
Speciale koopjes in onze Basement Departement.
Moeder! Voor dat uw kinderen terug gaan naar school breng ze naar onze winkel voor een paar nieuwe schoenen. Speciale prijzen ook voor heeren Werk-Schoenen, ja voor alle leden in uw gezin.
Ons adres.
93 King St. W. Chatham Phone 2901

PERSONAL LOANS
Leeningen voor het koopen van een Car Truck of Meubelen
Snelle, vriendelijke bediening
Chatham Owned
Serving Chatham and Kent County
Telefoon of schrijf naar
Reliance Finance Co. Ltd.
27 East Market Sq. Chatham Tel. 3704

Voor het beste in
IJzerwaren koopt bij ons.
KEUKEN GEREEDSCHAP
KACHELS,
WASCHING MACHINES
Douglas Hardware Ltd.
King Street, Chatham Phone 233

GROENTEN EN BLOEM ZADEN
Velen geven nu reeds hun adres op voor onze nieuwe prijscourant in Januari te ontvangen.
DOET U HET OOK!
Wij leveren U Prima gekeurde Zaden, soortecht en met hoge kiemkracht.
Hollandsche en Canadese soorten, zowel voor eigen tuin als voor Market Gardeners
Voor verschillende plaatsen vragen wij nog:
WEDERVERKOOPERS
Vraagt onze condities -- Hooge provisie
WILLIAM DAM SEEDS
R.R. 1, SARNIA, ONT.
Voorheen bedrijfsleider Turkenburg,s Zaadhandel, Nederland

Mogen wij uw Photographie werk doen?
Trouw Foto's, -:- Familie Portretten of een foto van uw baby
Wij garandeeren ons werk, tegen zeer geschikte prijzen
Dolamore's Studio
113½ King Street, Tweede vloer
CHATHAM

VANN'S
Nieuwe en Gebruikte Meubelen
De beste plaats in Chatham voor het kopen van 2de hands
Kachels, Meubelen, Ledikanten Matrassen, enz.
43 King St. W. Phone 482
CHATHAM, ONTARIO

DIAMOND HALL
Juwelier en adres in Kent County voor alles muziekaal. Alle soorten Instrumenten en Muziekboeken
21 King St. W. Chatham, Ont.
Het betaald voor dat U koopt, om eerst onze zaak te bezoeken
Wij repareen Horloges, huis klokken, goud en zilver werken, tegen billijke prijzen.

HEBBEN WIJ EEN EIGEN CANADESE KERKBODE NOODIG?

In het Juni-nummer van dit blad heeft de Heer J. Camfferman, Dewdney B.C. zich de moeite getroost mij op het bestaan van "The Canadian Calvinist" te attenderen. Ik dank u voor deze "wegwijzer", mijnheer Camfferman, hoewel ik met deze uitgave op de hoogte ben en het geregeld lees.

Daar u het met mij eens bent, dat wij inderdaad een eigen Canadese kerkbode nodig hebben, geeft het mij aanleiding nog even op deze kwestie terug te komen.

Ik ben niet van plan "The Canadian Calvinist" te becritiseren, daar alle begin moeilijk is en wij dankbaar mogen zijn, dat wij het hebben en wij het zoveel als het in ons vermogen ligt moeten steunen.

Maar ik heb me afgevraagd, heeft dit maandblad ook gelijke tred gehouden met de uitbreiding van het Calvinistisch volksdeel hier? Neem de provincie Ontario als voorbeeld. Op 1 Januari 1947 waren er slechts 5 kleine Christian Reformed churches en nu tellen we reeds 38 plaatsen, waar iedere Zondag een of meerdere diensten worden gehouden.

Wij als Calvinisten geloven in de voorzienigheid Gods, dat alles in deze wereld geschiedt volgens Zijn plan. Zou Hij ook geen bedoeling hebben met de emigratie, de grote trek, van Calvinisten naar Canada?

In het oude vaderland behoorden wij tot verschillende Calvinistische kerken, die dezelfde belijdenisschriften hebben, maar om de een of andere reden, niet kerkelijk samenleven. Is het tot Gods eer, wanneer wij hier in een nieuw en jong land, als kleine Calvinistische kerken weer afgezonderd en naast elkaar werken?

Het Calvinisme is niet alleen voor de Hollanders hier in Canada, maar voor elk ras, dat hier woont. Dit brengt met zich mee, dat wij verschillende Hollandse gewoonten moeten vaarwel zeggen, wanneer wij trachten onze mede-burgers te trekken tot onze kerk.

Vele emigranten hebben in "Contact" reeds gewezen op de geweldige natuurlijke rijkdommen en de geestelijke armoede van Canada. Welk een invloed zullen deze factoren hebben op ons kerkelijk en persoonlijk geestelijk leven, thans en in de toekomst?

Zal het betekenen, dat wij de levenswijze zullen overnemen van de doorsnee-mens, die in de eerste plaats geinterresseerd is in en zich energiek gaat werpen op "de almachtige dollar" en zich daarna tevreden stelt met een beetje "licht geestelijk voedsel", teneinde door de wereld als een fatsoenlijk mens te worden beschouwd.

Zal het betekenen, dat wij de waarde en het voorrecht om te behoren tot een Calvinistische kerk, in vergelijking met andere kerkgenootschappen, niet zo duidelijk meer zien, bij gebrek aan deskundige voorlichting en dientengevolge ook niet meer ten volle apprecieren?

Met he tbovenstaande heb ik trachten aan te tonen de mogelijkheden voor de Calvinistische religie en de gevaren voor ons persoonlijk geestelijk leven in ons nieuwe Vaderland.

Volgens mijn bescheiden mening zal een goed Calvinistisch Canadees kerkblad, dat iedere week verschijnt van ontzaggelijke betekenis zijn en een veelbetekende invloed kunnen hebben op de groei en bloei van het kerkelijk leven.

Ik hoop, dat onze Canadese kerkelijke leiders dit middel tot uitbreiding en versteviging van de Calvinistische beginselen intensief ter hand zullen nemen.

G.B.

William Lyon Mackenzie King

Een grote nationale en internationale figuur is dezer dagen heengegaan, misschien wel de grootsche democratische leider in de geschiedenis van Canada: de voormalige minister president Wm. Mackenzie King. Zijn nagedachtenis zal door alle ware vaderlandslievende Canadezen in ere worden gehouden.

Meer dan 20 jaren bekleedde Mr. King deze hoge post en de waarde van zijn werk kan worden beoordeeld naar de plaats die Canada nu inneemt in de rij der volken en naar de toestanden binnenslands. Volhardender democratisch leider heeft dit land nooit gehad. Hij was een man, die niet in de eerste plaats trachtte bij de rijken in het gevlij te komen of de stemmen der Kiezers te verwerven door ongeoorloofde middelen. Mr. King zag Canada als een natie die ontstaan was uit vele nationaliteiten ieder met dezelfde democratische rechten, voor wie hij zocht het grootste goed tot stand te brengen voor het grootste aantal personen. Met veel ijver en bekwaamheid, met moed en toch met een nederigheid die alleen geboren wordt uit overtuiging trachtte hij dit doel te bereiken. De welvaart van Canada stond bovenaan in zijn regeringsbeleid.

Mr. King verstond de kunst om begaafde mensen aan zich te verbinden en het Canadese volk erkende de grotte van zijn statuur door hem herhaaldelijk tot de hoogste post te roepen in 's lands regering. Onder Gods voorzienig bestel heeft hij gedurende 22 jaar deze natie geleid welk feit een van de belangrijkste factoren is geworden in de ontwikkeling van Canada.

William Lyon Mackenzie King was een man van wien een grote persoonlijke aantrekkingskracht uitging, een man uit het volk en voor het volk en toch van zijn schouders en opwaarts hoger dan het volk, een rijkbegaafd staatsman, die gedreven werd in al zijn handelingen door liefde tot zijn vaderland. Een van Canada's grote zonen, zo niet de grootste, is van ons heengegaan.

Ingezonden

Geachte Redactie:

Mag ik nog even uw aandacht vragen over het veel gevraagde onderwerp: Zoo zijn onze manieren.

Wat aangaande het staan voor de kerkgebouwen dit is een feit dat maar al te waar is, want het is een ware opstopping en de Canadeesche wandelaar moet zich als een slang voort bewegen om er door te komen als het nog mogelijk is en de schrijver pan het eerste stukje heeft het goed gezegd, en ik heb het zelf gezien dat voordat de menschen uit de kerk gingen gezegd werden, de weg voor de voetganger open te laten, maar toch weer zes of zeven dik stonden voor de kerk, hoewel er plaats genoeg is om met elkander van gedachte te wisselen. Ik weet hoe het de emigrant op beurt troost om met elkander over alle zaken te spreken daar men in de werkdagen te ver van elkander af woont; maar waarom niet een plaats innemen daar, waar men andere menschen niet verhindert de weg te kunnen passeeren. Verder zijn alle andere punten al onder handen genomen maar ik wil er nog een paar aan toevoegen, aangaande de werklust of werklast van de Hollandsche emigrant, want ik heb al enkele malen met Canadeezen gesproken die Hollanders in hun bedrijf aan het werk hebben gehad en nu geen Hollander meer willen hebben, want zeggen zij: zij komen te laat op hun werk of uitvluchten zoeken om het werk te ontkomen of als er een dag in het zicht is dat er zwaar werk te doen valt, zich ziek houden of thuis blijven. Het zijn dagdieven zegt de Canadees. Nu wil ik niet zeggen dat ze allemaal zoo zijn maar toch komen deze gevallen voor, met het gevolg dat als er een andere Hollander komt vragen om werk, gewoon wordt weggezonden. Laat men toch bedenken dat men niet zichzelf maar ook anderen schade toebrengt, laat men de goede naam toch hoog houden van de Hollanders en het werk toch een lust blijven en niet een last, want wat is het toch schoon om te arbeiden in Gods vrije natuur en de almachtige hand Gods te zien in alle werk.

FRICO Leeuwarden Nederland

Nederlanders! De overheerlijke en wereld bekende FRICO KAAS is over geheel Canada verkrijgbaar in de volgende soorten:

GOUDA—EDAM—BABY EDAM—LUNCH KAASJES—LEIDSE—EN FRIESE NAGELKAAS.

De kwaliteit is gegarandeert onder het FRICO Kruiwagenmerk.

EEN NEDERLANDS PRODUCT MET WERELD REPUTATIE!

Algemeen vertegenwoordiger voor Canada:

Jan K. Overweel, 86 Adelaide St. E., Toronto, Ont.

NEDERLANDS NIEUWS

In naam van het volk presenteerde Koningin Juliana het bekende Hobbema schilderstuk "Twee watermolens" aan de Ambassadeur van Canada Mr. Pierre Duppuy in een ceremonie gehouden in paleis Soestdijk, als een uiting van dankbaarheid aan het Canadese volk voor hun gastvrijheid bewezen aan het Nederlandse Koningshuis gedurende de laatste oorlog, en voor de grote rol die het Canadese leger innam in de bevrijding van Nederland van onder het Nazi juk.

Verdedigings uitgaven hoger. Nederland gaat 200.000.000 guldens meer uitgeven aan verdedigingsplannen voor het komende jaar. In het verlopen jaar bedroeg deze uitgave 647.340.000 guldens, en voor dit jaar komt het totale bedrag tot 850.000.000. Hier komt nog bij dat men moet verwachten dat dit nog aanmerkelijk meer zal kosten na 1952, en Amerikaanse hulp is nodig om dit te verkrijgen. Verder word verwacht dat bij 1955 de Koninklijke Zeemacht tot beschikking zal hebben, een vloot bestaande uit vele nieuwe oorlogsschuiten van veelerlei aard. Ook is men van plan om jaarlijks 27000 man onder de wapenen te roepen. In verband met het Nord Atlantic verbond der Westerse naties word nog vermeld dat de taak die aan Nederland is toegewezen hoofdzaklijk zal bestaan om een flinke landmacht ten allen tijde klaar te hebben om mogelijke aanvallen van vijanden te keeren.

Houders van belangen in Oost Europa. Laatste oproep. Alle Nederlandse natuurlijke - of rechtspersonen, die financiele of kapitaalbelangen in Poland, Hongarije of Zuid Slavie bezitten, welke door nationalisatie, confiscatie of soortgelijke restrictieve maatregelen zijn aangetast en wier aandacht vorige van Regeringswege gedane oproepen zijn ontgaan zodat zij van hun belangen geen opgave bij het Ministerie van Buitenlandse Zaken of bij de Nederlandse Bank hebben gedaan, worden daartoe alsnog in de gelegenheid gesteld. Bedoelde opgaven dienen zo spoedig mogelijk te worden verricht aan de Secretaris van de Interdepartementale Commisie inzake Nationalisatievraagstukken, Plein 23 's Gravenhage.

WEINBERG'S

Ter bezichtiging een volledige sorteering van nationale geadverteerde Werk kleeren,

Overalls, effen en gestreepte smocks, Wollen Sporthemden, Windbreakers en Parkas

Een groote sorteering Penmans Onder kleeren voor Heeren en Jonge Heeren.

Engelse Worsted Heeren pakken en Garberdine Overjassen.

De voordeeligste zaak in Kent County

Moeder wij hebben alles wat uw zoon noodig heeft voor hij naar school terug gaat

79 King Street West — Chatham, Ont.

Hollands glorie. Een van de mooiste pluimen die in de hoed van Nederland als natie steekt is zeker de zee-sleepvaart. Niemand verstaat beter dan de Nederlanders de kunst om logge, drijvende gevaarten zoals baggermolens, zandzuigers, bakken en dergelijke, van de ene wereldzee naar de andere te slepen. De Nederlandse zeesleepvaart bezit een wereldfaam en geregeld worden nieuwe prestaties geleverd, die deze roem bevestigen. Zo is thans een groot transport onderweg van Nederland naar Australie. In dat vijfde werelddeel zullen Nederlandse aannemers belangrijke havenwerken gaan uitvoeren en zij nemen al hun benodigde spullen in de vorm van baggermolens, hijskranen, enz. mee. Dit vervoer geschiedt met behulp van sterke sleepboten, langzame maar oersterke vaartuigen, die in enkele maanden de hele werkwinkel prompt in Australie zullen afleveren.

Tien duizend man aan doden en gewonden. De totale verliezen aan manschappen die de Koninklijke Landmacht, het K.N.I.L. en de Koninklijke Marine n Indonesie van 17 Augustus 1945 tot eind van 1950 geleden hebben, bedragen 2497 gesneuvelden, en 1964 militairen die door ongevallen of ziekten om het leven kwamen. Van het K.N.I.L. werden bovendien 1626 militairen gewond en van het K.L. 4166. In deze cijfers zijn ook de verliezen van de Luchtstrijdkrachten begrepen. De verliezen waren als volgt verdeeld: De Koninklijke Landmacht verloor 1531 man, het K.N.I.L. 743 man, en de Koninklijke Marine 223. Deze, door de regering verstrekte gegevens zijn, volgens de Memorie van Antwoord, nog niet volledig.

SLATER

SCHILDERS EN DECORATEURS

Wij specializeeren als wel in Binnenwerk als Buitenwerk

Wij doen Spray-Painting voor schuren en gebouwen, alzoo Schilderwerk voor huizen, enz.

Voor vlugge en redelijke bediening--Telefoon

SLATER

Phone 3661-W-1

CHATHAM, ONT.

Belangstelling voor Godsdienst Vermindert

In Toronto werd in Juli en Augustus een belangrijke bijeenkomst gehouden: de Wereldraad voor Christelijke Opvoeding vergaderde met 1500 afgevaardigden uit vele landen. Rapporten betreffende het geestelijk leven in onderscheiden landen brachten aan het licht:

1. toenemende trek naar de steden werkt oppervlakkigheid en onverschilligheid in de hand.
2. onbekendheid met de Bijbel neemt toe.
3. de kerk is in vele gevallen alleen defensief.
4. Christelijke kerken raken bekneld tussen secten, ongelovigen, heidenen en Mohamedanen.
5. materialisme voert de boventoon.
6. de staat trekt aan zich zekere werkzaamheden, die eigenlijk door de kerk verricht moesten worden en het vertrouwen is gevestigd op de staat, die zorg draagt voor zieken en ouden van dagen.

De neigingen van de mens zijn vrijwel gelijk over de gehele wereld. Het stoffelijke trekt meer aan dan het geestelijke, het verganklijke heeft groter bekoring dan het eeuwige.

UIT DE PERS

Volgens gegevens betreffende de bevolking in Nederland zijn er meer vrouwen dan mannen in de verschillende leeftijdsgroepen boven de 21 jaar. Van 70 jaar en ouder zijn er 189,619 mannen tegen 212,847 vrouwen. En dan spreekt men nog steeds van het "zwakkere" geslacht!

In "Landbouw Wereldnieuws" verscheen onlangs een uitgebreid rapport van de hand van Ir. A.S. Tuinman waarin hij "Drie jaar emigratie naar Canada" beschreef. Het begint met de eerste besprekingen, die in het najaar van 1946 gehouden werden, waarvan het gevolg was dat 2 boten in het volgende jaar de eerste grote groepen van gezamenlijk 1900 personen naar Canada vervoerden. Met primitieve middelen werd gewerkt door personen, die op dit terrein onervaren waren. Maar het resultaat overtrof de verwachtingen. Onder "plaatsing" wordt verteld, dat in het eerste jaar de regering de Nederlandse rapporten verspreidde over de verschillende instellingen, die geinteresseerd waren in de overkomst van Nederlandse immigranten. Behalve de twee spoorwegmaatschappijen was het vooral het "Immigration Commitee of the Christian Reformed Churh", dat zich bijzonder actief toonde en in deze het spits afbeet. Daarbij hebben zich later gevoegd de "Aid Society of the Catholic Church", de Reformed Church of America en enige andere kerkelijke instellingen.

Behalve vele andere belangrijke gegevens vinden we in het rapport ook een overzicht van de plaatsing over de verschillende provincies. Prince Edward Island heeft tot nog toe ontvangen 4%, Nova Scotia 1.6%, New Brunswick 1%, Quebec 7%, Ontario 61%, Manitoba 6%, Saskatchewan 2%, Alberta 15%, en British Columbia 6%.

Ook aan de geestelijke verzorging zijn enkele paragrafen gewijd en met waardering wordt gesproken over het werk dat door de veschillende kerkgenootschappen wordt verricht. Onder hen, die in hoofdzaak op dit terrein werkzaam zijn wordt in de eerste plaats de "Christian Reformed Church" genoemd. De schrijver zegt o.a. "Voor de Nederlandse kerken is er reden tot dankbaarheid voor de grote offers, die hun zusterkerken waarmede zij in toenemende mate contact onderhouden, ten behoeve van de Nederlandse emigranten brengen".

Interessant is het te lezen dat een gehouden enquete het volgende heeft aan het licht gebracht: 88% was goed tevreden in het nieuwe vaderland, 9% was niet zeker of ze het wel zouden rooien en 3% meende, dat Canada hun geen toekomst biedt.

Aardbeien uit Holland

De zeer middelmatige aardbeienoogst in de provincie Quebec is aanleiding geweest tot het invoeren van deze vruchten uit Nederland door drie jam fabriekanten. Het ongunstig weer in het voorjaar is de oorzaak van de mislukking van de oogst in verscheiden plaatsen. De fabrieken waar de aardbeien verwerkt worden, gebruiken jaarlijks meer dan een millioen pond van deze sappige vrucht, die niet alleen dienen voor jam fabrikage maar waaruit ook allerlei bij producten worden vervaardigd.

Spaar rekeningen.
Zaken Leeningen.
Persoonlijke leeningen.
Boeren Leeningen.
Rekening - Courant.
Bank per post.
Geld verzending.
Veilige bewaring, enz.

Een Goed Persoon om te kennen

Uw plaatselijke Royal Bank directeur kan U helpen met vele zaken.

Allen die hier als nieuwe burgers arriveeren uit Nederland, noodigen wij beleefd uit om kennis te maken met de directeur van ons naaste bijkantoor.

U zult ondervinden dat het in uw belang is om deze persoon te ontmoeten.

Hij heeft een achtergrond van rijke evaring aangaande het zakenleven in uw omgeving, en zijn advies kan voor U zeer nuttig zijn.

Bezoek hem, en vraag om inlichtingen betreffende de vele diensten ter uwer beschikking, bij alle bijkantooren van deze bank.

THE ROYAL BANK OF CANADA

You can bank on the "Royal"

ONZE TRIP NAAR PORT ARTHUR EN FORT WILLIAM

Zooals wij in het vorig nummer van Contact meedeelden, was het plan klaar om een reis te maken voor belangstellenden naar dit district voor het bezien en indien mogelijk het kopen van boerderijen.

Doch ons heel plan is in het water gevallen, en wel om twee redenen . In de eerste plaats was de belangstelling niet al te groot, en vooral kwam het omdat velen het te druk hebben op de farm gedureude deze maand. Dan komt hierbij dat er momenteel een staking heerscht in Canada onder het personeel der spoorwegen, en dus er in het geheel geen trein vervoer is, dit maakt het onmogelijk om deze reis te maken.

Doch hierdoor zijn wij niet uit het veld geslagen, en wij hebben dan ook reeds een andere datum uitgezocht. Het plan is nu om Vrijdag 22 September vanuit Toronto te vertrekken, en om dan op Zaturdag 30 Sept. in Toronto terug te keeren.De reiskosten zullen per genoegzame deelname ongeveer 30 tot 34 dollar bedragen. Ik denk het is niet noodig om nogmaals een groote beschrijving te geven van de toekomst mogelijkheden daar, ons vorig nummer geeft een zeer volledige beschrijving.

Persoonlijk wil ik nog enkele dingen toevoegen aan wat reeds is geschreven. Hier zijn zeer geschikte farms te koop, die op redelijke voorwaarden kunnen gekocht worden, dus met weinig geld. De farms zijn ook allen redelijk dicht bij de stad, de wegen zijn goed, en de electrificatie is in volle gang, bijna de helft van alle farms hebben nu hydro.

Ook de Nederlanders die reeds gekocht hebben maken het goed, en zijn zeer tevreden met de resultaten. Wat afzet gebied aangaat de twee steden Port Arthur en Fort William en andere kleinere plaatsen bieden reuze goede gelegenheid. Deze streek is zeer geschikt voor veebedrijf en ook is er nog goede gelegenheid voor tuinders.

Kerkelijk behoeft men hier ook niet om te komen, er bestaat een flinke groep met ongeveer 75 zielen, een gebouw is reeds gekocht, en men zou gaarne versterking ontvangen van meer geloofsgenoten. Allen die meer belang stellen in deze reis, worden beleefd verzocht om te schrijven naar onze field agent in Zuid West Ontario, Mr. John Vellinga P.O. Box. 234 Chatham, Ont.

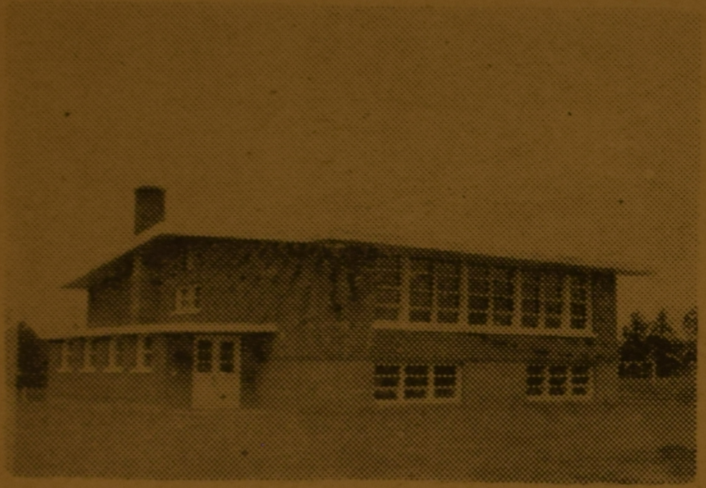

Een publieke school op het platteland in de omgeving van Fort William. Vele kinderen worden hier per schoolbus naartoe gebracht. Wel een bewijs dat deze streek vooruit gaat, want anders ging men niet zulke prachtige scholen bouwen. Onze immigranten kunnen zich hier dan ook gerust vestigen.

Een veld met klaver op de farm van een Deense boer in de omgeving van Fort William, Ont. In het Noorden en Noord Westen van Ontario wordt veel klaver gegroeid voor zaad. Deze streken zijn bij uitmuntendheid geschikt voor dit gewas.

EATON'S

Chatham's Community Shopping Centre

Breng de gehele familie wanneer U komt winkelen bij Eaton's.... want het is een waar genoegen om dit te doen en rond te dwalen op de vier groote wijde verdiepingen.

Zie de nieuwe herfst mode, naar de smaak van bijna allen. Hier vind U voordeelige koopjes

Alles gekocht in onze winkel komt onder de Eaton's garantie, "Volle tevredenheid of geld terug".

T. EATON Co. LIMITED
CHATHAM BRANCH

De Heere verblijde ons den 3 Augustus met een dochter, die wij Boukje noemen

Alles wel

C/O Mr. R. Fisher. J. DAM
R.R.4. Goderich. Ont.

WANTED.

Bookkeeper, married and Christian Reformed. Also mechanic, must be able and reliable.

Contact: Mr. H. A. Wieringa.
7829-111th Ave., EDMONTON Alberta.

TE KOOP

Zoo goed als nieuwe Hollandse Dames en Heren Rijwiel, plus binnen en buiten Banden. Dubbele tassen en Licht. Kinder zadel en Babie mandje. Schrijf naar:

Mr. JOHN VOS. C/O E. Bearinger.
WALLENSTEIN, ONT. Phone: Elmira 2212.

GOEDE AARDAPPELEN

Wij leveren eerste kwaliteit aardappelen door het geheele Niagara district.

Zend ons een briefkaart.

Beleefd aanbevelend, P. VOOGT
R.R. 1 - Niagara on the Lake, Ont.

GROTE en **KLEINE** farms te koop tegen redelijke prijzen, en op gemakkelijke betalingsvoorwaarden.

Vraag inlichtingen

Scott Humphrey

Real Estate Broker

116 Byron Street, TRENTON, Ont.

CH. REFORMED IMMIGRATION CO-OPERATIVE MEDICAL AND HOSPITAL SOCIETY

Sluit U aan bij deze voordeelige verzekering tegen Hospitaal en Operatie kosten.

Lage premies - Flinke uitkeeringen

Open voor leden van onze immigratie vereenigingen in Ontario. Waar geen vereeniging is schrijf naar de provinciale penningmeester: Mr. P. Turkstra, 45 Stanley St, Hamilton, Ont. Schrijf uw naam en adres en de naam van uw **werkgever** DUIDELIJK.

Degenen die niet tot een locale vereeniging behooren, betalen hun premies half-jaarlijks. Voor inlichtingen alleen schrijf naar het administratie adres van Contact: P. O. Box 234, Chatham, Ontario

---

CHRIS J. DUURKOOP.

verzorgt Uwe assurantie; specialiseert in levensverzekering!
Vertegenwoordigd "The Great West Life Assurance Company. Winnipeg, Man.
Kantoor- adres in Toronto, Ont.; 66 King Street West 9de vloer
Huis adres in Toronto, Ont. 82 Withrow Ave.
Telefoon: Kantoor, - WA 6121, Huis, - GL 0827
Verwacht Uwe belangstelling!

Wij importeerden een grote partij kaas uit Friesland. (De bekende Frico producten.)

en zoeken in plaatsen met Nederlandse immigranten actieve solide wederverkoper.

UIT VOORRAAD LEVERBAAR:

Edammer, type 40 plus	**1 pond**
Edammer, type 40 plus	**4 pond**
Gouda, type volvet	**1 pond**
Gouda, type volvet	**10 pond**
Friese Nagelkaas, 40 plus	**15 pond**

De prijzen zijn scherp gesteld, en kwaliteiten gegarandeerd prima.

Zij die interesse hebben in de verkoop gelieven zich ten spoedigste te wenden tot:

Mr. E. Vander Velde
255Caroline Street South. Hamilton, Ont.

TE KOOP

Farm, 150 acres, van Hollander die grootere wenscht. Zachte klei, met best steenen Huis, en goede schuren. Dicht bij Ch. Ref. Church.

Schrijft naar administratie van dit blad onder nummer F. 1.

Farms te Koop

TEGEN REDELIJKE PRIJZEN
en op
GEMAKKELIJKE VOORWAARDEN
in de omgeving van
KINGSTON BROCKVILLE
MORRISBURG

N. S. Cuthbertson

Real Estate **BROCKVILLE**, Ont.

AFDEELINGS NIEUWS

DRAYTON

Zondag 18 Juni was voor de Hollandse gemeente in Drayton een blijde dag. Omdat alhier dien dag de kerkelijke gemeente zelfstandig is geworden. Groot was daarom de opkomst van jong en oud om dit moment mee te maken. Rev. C. Spoelhof van de Christian Reformed Church van Kitchener leidde de dienst. Hij opende de kerkdienst door het laten zingen van Ps. 89:3. Na het gebed werd de geloofsbelijdenis gelezen. Hierop volgde de Bijbellezing en wel Ps. 122, maaruit Rev. Spoelhof ook zijn tekst koos. Onder het zingen van Ps. 68:8 en 9 werd de collecte opgehaald. Na de dienst werd overgegaan tot het kiezen van ambtsdragers. Tot ouderlingen werden gekozen de broeders Visser en Vander Heide, en tot diaken, de broeders Biel en Heidekamp.

ILDERTON

Het is al weer een heele poos geleden dat Ilderton iets van zich liet hooren. De verslaggever kreeg al een zachte wenk van de eigenaar van Box 234 Chatham of er niets gebeurt in Ilderton. Nu daar gebeurde en gebeurt heel wat.

Voor een maand ongeveer is onze groep die nu aangegroeid is tot 30 gezinnen geinstitueerd tot een gemeente. Voor die avond waren aanwezig Ds.Gritter en Ds. Vande Kieft.

Als ouderlingen waren verkozen de broeders: Bijmers, C. Haagsma en Vander Keun. Als diaken de broeders J. Vander Wal, br. Vander Werf en br. Vander Veen.

Ze werden dezelfde avond bevestigd. Meer bijzonderheden kan ik daar niet van schrijven daar ik die avond heelaas niet aanwezig was.

Den 17 Juli hadden we gemeente vergadering waar bijzondere dingen op de agenda waren, n.l. de gemeente van Ilderton heeft een kerk gekocht in Lobo voor een prijs van 1500 zegge vijtien honderd dollar. Die avond werden nog eenige belangrijke zaken besproken over het aanleggen van het electrisch licht en het vergroten van het basement.

Er werd besloten om de kerkeraad volmacht te verleenen voor het regelen van die zaken. De kerk heeft 230 tot 250 zitplaatsen en ziet er nog behoorlijk uit, het is in 1894 gebouwd door de gemeente van de Baptisten. De kerk stond 12 jaar leeg. We hopen dat we spoedig de diensten kunnen beginnen onder Gods zegen. Tot zoo ver het nieuws van Ilderton.

KINGSTON

Met blijdschap doen wij mededeling van de oprichting der emigranten vereniging: "Christelijke Immigratie Vereeniging van Nederlanders: Steunt elkander", in de omgeving Kingston.

Reeds in de zomer van 1948 zijn hier de eerste emigranten uit Holland aangekomen. Lang scheen het, of het bij deze eerste zou blijven, er was geen groei. Doch door de arbeid van de fieldman Mr. L. Vanden Berg van Brockville, is er dit voorjaar groei gekomen in het aantal emigranten.

Op 16 Juni 1950 is de oprichting een feit geworden. Aanwezig waren 9 immigranten, welke zich als lid deden inschrijven. Door vervoersmoeilijkheden konden niet alle emigranten in dit district aanwezig zijn. De leiding van deze oprichtings-vergadering was in handen van Ds. G. Andre, van Picton. Fieldman Mr.L. Vanden Berg was aanwezig en sprak over de noodzakelijkheid van organisatie.

Nadat de vereniging was opgericht, werd een bestuur gekozen, en zo hopen wij hier onze arbeid aan te vangen.

Moge God onze arbeid zegenen, dat het werkelijk zal wezen "Stuent elkander".

D. BERGHOUT-Sec.
Collins Bay, Ont.

UIT DE PERS

Turk Westerling, die indertijd rebelleerde tegen de jonge Indonesische regering, zal niet terug gezonden worden naar dat land. Aldus wordt uit Singapore bericht.

Hij wordt beschuldigd van moord, roof en brandstichting, maar het Hoge Gerechtshof heeft besloten hem niet uit te leveren. Toen aan Westerling gevraagd werd, wat hij nu ging doen antwoordde hij: "Ik weet het werkelijk niet - misschien ga ik wel terug naar Holland".

Westerling werd in Februari gearresteerd nadat het leger van de "hemelsche heerscharen" waarover hij het bevel voerde verliep. Hij vluchtte naar Singapore en werd gevangen gezet omdat hij op onrechtmatige manier het land was binnen gekomen en ook nog zijn Indonesische kamer genoot had aangevallen.

Abonnements Formulier

Prijs een dollar per jaar, bij vooruitbetaling

Vul in uw naam en adres en geef het met betaling van een dollar aan uw plaatselijke agent, of stuur het naar ons administratie adres: P.O. Box 234, Chatham, Ont.

Uw naam. ....

Naam van boer ....

Postkantoor adres ....

Adres Verandering

Oud adres

Naam. ....

Farmer ....

Postkantoor ....

Nieuw adres

Naam. ....

Farmer ....

Postkantoor ....